

Tablica za određivanje postotka trajnog invaliditeta zbog nesretnog slučaja

Opće odredbe

- Ova Tablica za određivanje postotka trajnoga gubitka opće radne sposobnosti (trajnog invaliditeta) kao posljedice nesretnog slučaja (u nastavku: Tablica invaliditeta) sastavni je dio Posebnih uvjeta za dopunsko osiguranje osoba od posljedica nesretnog slučaja (nezgode) uz osiguranje života s primjenom na ugovor o osiguranju za slučaj smrti sa sklopljenim dopunskim osiguranjem osoba od posljedica nesretnog slučaja (nezgode), koji je ugovaratelj osiguranja sklopio s Generali osiguranje d.d. (u nastavku: Osiguratelj).
- Kod osiguranja osoba od posljedica nesretnog slučaja za utvrđivanje konačnog postotka invaliditeta upotrebljava se isključivo postotak određen u ovoj Tablici invaliditeta.
- U slučaju gubitka opće radne sposobnosti konačni postotak invaliditeta na udovima, organima i kralježnici određuje se šest mjeseci nakon završenog liječenja, osim kod amputacija i onih točaka Tablice invaliditeta gdje je drugačije određeno i osim u slučajevima kada liječnik cenzor osiguratelja zbog prirode ozljede odredi drugačiji rok.
Pseudoartroze i kronični fistulozni osteomijelitis ocjenjuju se nakon završenoga operativnog liječenja i fizikalne terapije.
Ako liječenje nije završeno nakon tri godine od dana nezgode, kao konačno stanje uzima se stanje nakon isteka toga roka i po njemu se određuje postotak invaliditeta.
- Ako uslijed jednog nesretnog slučaja dođe do višestrukih ozljeda pojedinog uda, organa ili kralježnice, ukupni se invaliditet na određenom ud, organu ili kralježnici određuje tako da se za najveću posljednju oštećenja uzima postotak određen u Tablici invaliditeta; od sljedeće najveće posljedice uzima se polovina postotka određenog u Tablici invaliditeta, te dalje redom 1/4, 1/8 itd.
Ukupni postotak invaliditeta ne može biti veći od postotka koji je po Tablici invaliditeta određen za potpuni gubitak toga uda ili organa.
- Procjene invaliditeta za različite ozljede na jednom zglobu ne zbrajaju se. Invalidnost se određuje po onoj točki koja predstavlja najveći postotak.
Pri određivanju smanjene pokretljivosti zglobova obvezno je komparativno mjerenje artrometrom u usporedbi s jednakim zdravim zglobovima osiguranika. U slučaju da osiguranik nema jednaki zdravu zglob komparativno mjerenje radi se u odnosu na uobičajenu pokretljivost zglobova po standardima Osiguratelja.
- U slučaju gubitka ili oštećenja više udova ili organa zbog jednog nesretnog slučaja postotak invaliditeta za svaki pojedini ud ili organ se zbrajaju, ali ukupni invaliditet ne može biti veći od 100%.
- Ako koja od posljedica ozljede nije predviđena u Tablici invaliditeta, postotak invaliditeta se određuje u skladu sa sličnim posljedicama koje su navedene u Tablici invaliditeta, ali ne može biti viši od postotka točke s kojom se uspoređuje i ne može se odnositi na stanja koja nisu obuhvaćena Tablicom.
- Ako je osiguranikova opća radna sposobnost još prije nesretnog slučaja bila trajno smanjena zbog bolesti ili ozljede, postotak trajnog invaliditeta uslijed nezgode odn. obveza Osiguratelja određuje se na sljedeći način:
 - ako je nesretni slučaj uzrokovao povećanje dotadašnjeg invaliditeta obveza Osiguratelja određuje se prema razlici između ukupnog postotka invaliditeta nakon nesretnog slučaja i postotka invaliditeta prije tog nesretnog slučaja;
 - ako je dokazano da su degenerativne promjene sustava zglobova i koštiju postojale prije nastanka nesretnog slučaja Osiguratelj će konačni invaliditet iz Tablice invaliditeta smanjiti razmjerno stanju bolesti:
 - kod početnih degenerativnih promjena20%,
 - kod djelomičnih degenerativnih promjena33%,
 - kod opsežnih degenerativnih promjena50%;
 - ako se dokaže da osiguranik boluje od šećerne bolesti, bolesti središnjega i perifernog živčanog sustava, gluhoće, slabovidnosti, bolesti krvožilnoga sustava ili kronične plućne bolesti i ako te bolesti utječu na povećanje invaliditeta nakon nesretnog slučaja Osiguratelj će konačni invaliditet iz Tablice invaliditeta umanjiti za pola.
- Subjektivne tegobe, kao što su smanjenje motorne snage mišića, utrnulost, bolovi, otekline i druge promjene na mjestu ozljede ne uzimaju se u obzir pri određivanju postotka invaliditeta.
- Individualne sposobnosti, socijalni položaj ili zvanje (profesionalna sposobnost) ne uzimaju se u obzir pri određivanju postotka invaliditeta.

I. Glava

- Žarišna ili difuzna oštećenja središnjeg živčanog sustava s klinički utvrđenom slikom dekortizacije odnosno decerebracije dokazane tijekom bolničkog liječenja u odgovarajućoj kirurškoj, neurološkoj ili neuropsihijatrijskoj ustanovi:
 - hemiplegija inveteriranoga tipa s afazijom i agnozijom;
 - demencija (Korsakov sindrom);
 - obostrani Parkinsonov sindrom s izraženom vrtoglavicom;
 - kompletna hemiplegija, paraplegija, triplegija, tetraplegija;
 - epilepsija s demencijom i psihičkom deterioracijom;
 - psihoza nakon oštećenja mozga100%;
- Oštećenje mozga s klinički utvrđenom slikom:
 - hemipareza s izraženom spastikom;
 - ekstrapiramidalna simptomatologija (s nemogućnošću koordinacije pokreta ili s postojanjem nehotičnih pokreta);
 - pseudobulbarna paraliza s prisilnim plačom ili smijehom;
 - oštećenja malog mozga s izraženim smetnjama ravnoteže, hoda i koordinacije pokreta90%;
- Pseudobulbarni sindrom0%;
- Epilepsija dokazana objektivnim dijagnostičkim metodama i bolnički liječena u odgovarajućoj, neurološkoj ili psihijatrijskoj ustanovi:
 - koja zahtijeva trajno antiepileptičku terapijudo 20%;
 - s čestim napadajima uz promjene ličnosti, utvrđene u bolnici odnosno nakon odgovarajućih istraživanjado 70%;
- Žarišna ili difuzna oštećenja mozga s klinički evidentiranim posljedicama psihoorganskog sindroma, dokazanim tijekom bolničkog liječenja objektivnim dijagnostičkim postupcima s nalazima psihijatra i psihologa:
 - lakši stupnjevido 40%;
 - srednji stupnjevido 50%;
 - teži stupnjevi60%;
- Hemipareza ili disfazija:
 - lakši stupnjevido 30%;
 - srednji stupnjevido 40%;
 - teži stupnjevido 50%;
- Oštećenja malog mozga s diadokokinezom i asinergijomdo 40%;
- Kontuzijska oštećenja mozga:
 - postkontuzijski sindrom s objektivnim neurološkim nalazom nakon kontuzije mozga utvrđen u bolnici i dokazan tijekom bolničkog liječenja objektivnim dijagnostičkim postupcimado 20%;
 - operirani intracerebralni hematomi bez neuroloških ispadada5%;
- Stanje poslije trepanacije svoda lubanje i/ili prijelom baze lubanje rengenološki verificirano5%;
- Postkomocijski sindrom nakon moždane traume, utvrđen u bolnici odnosno kod neurologa s EEG nalazom i psihološkim testomdo 5 %.

I.1. Posebne odredbe

- Za utvrđivanje invaliditeta u skladu s točkom 10. mora biti utvrđen potres mozga i to u bolnici u roku od 24 sata od nastanka nezgode.
- Svi oblici epilepsije moraju biti utvrđeni u bolnici suvremenim dijagnostičkim postupcima i metodama.
- Kod različitih posljedica oštećenja mozga zbog jednog nesretnog slučaja postotak invaliditeta se ne zbrajaju, već se postotak određuje samo po točki koja je najpovoljnija za osiguranika.
- Za sve slučajeve koji spadaju pod točke od 1 do 10 invaliditet se određuje nakon završenog liječenja, odnosno kad protekne najmanje 12 mjeseci od dana ozljede, osim po točki 9.
- Ocjene trajnog invaliditeta po točki 5. i točki 10. se međusobno isključuju.
- Za sve slučajeve koji spadaju pod točku 5. se trajni invaliditet određuje nakon proteka 12 mjeseci od nastanka nezgode.
- Gubitak vlasništva:



Tablica za određivanje postotka trajnog invaliditeta zbog nesretnog slučaja

- a) trećina vlasništva.....do 5%;
b) polovina vlasništva.....do 15%;
c) cijelo vlasništvo.....do 30%.

II. Oči

12. Potpun gubitak vida na oba oka.....100%;
13. Potpun gubitak vida na jedno oko.....33%;
14. Oslabljenje vida na jednom oku:
– za svaku desetinu smanjenja vida3,33%;
15. Diplopija, kao trajna i neizlječiva posljedica ozljede okado 5%;
16. Gubitak očne leće:
a) afakija jednostrana5%;
b) afakija obostrana.....10%;
17. Djelomično oštećenje mrežnice i staklastog tijela:
a) djelomičan gubitak vidnog polja kao posljedica posttraumatske ablacije retine.....5%;
b) opacitates corporis vitrei zbog posttraumatskog krvarenja u staklastom tijelu.....do 5%;
18. Midrijaza - kao posljedica direktnog udarca u oko.....do 5%;
19. Potpuna unutarnja oftalmoplegija.....10%;
20. Oštećenje suznice i očnih vjeđa:
a) epiforado 5%;
b) entropium, ektropiumdo 5%;
c) ptoza vjeđe (kapka)do 5%;
21. Jednostrano koncentrično suženje vidnog polja:
a) do 50 stupnjeva.....do 5%;
b) do 30 stupnjeva.....do 15%;
c) do 5 stupnjeva.....do 30%;
22. Homonimna hemianopsija.....30%.

II.1. Posebne odredbe

Za ozljede oka invaliditet se određuje nakon završenog liječenja osim po točkama 15. i 19., po kojima se invaliditet određuje najranije nakon proteka 12 mjeseci od dana ozljede.

III. Uši

23. Potpuna gluhoća:
a) s urednom kaloričkom reakcijom vestibularnog organa40%;
b) s ugaslom kaloričkom reakcijom vestibularnog organa60%;
24. Oslabljen vestibularni organ s očuvanim sluhomdo 5%;
25. Potpuna gluhoća na jedno uho:
a) s urednom kaloričkom reakcijom vestibularnog organa15%;
b) s ugaslom kaloričkom reakcijom vestibularnog organa20%;
26. Obostrana naglušost s urednim kaloričkim reakcijama vestibularnog organa s gubitkom sluha po Fowler-Sabine:
a) 20 - 30%do 5%;
b) 31 - 60%do 10%;
c) 61 - 85%do 20%;
27. Obostrana naglušost s ugaslim kaloričkim reakcijama vestibularnog organa s gubitkom sluha po Fowler-Sabine:
a) 20 - 30%do 10%;
b) 31 - 60%do 20%;
c) 61 - 85%do 30%;
28. Jednostrana teška naglušost s gubitkom sluha na razini 90 do 95 decibela:
a) s očuvanom kaloričkom reakcijom vestibularnog organa.....10%;
b) s ugaslom kaloričkom reakcijom vestibularnog organa12,5%;
29. Ozljeda ušne školjke:
a) potpuni gubitak ili djelomična unakaženost.....do 5%;

- b) potpuni gubitak ili potpuna unakaženost.....10%.

IV. Lice

30. Ožiljci i deformacijske ozljede lica s funkcionalnim smetnjama i/ili deformacijom kostiju nakon loma kostiju lica:
a) lakši stupnjevi.....do 5%;
b) teži stupnjevido 10%;
c) keloidni ožiljci ili veći poremećaji pigmentacije iznad 4 cm ili veći poremećaji mimikedo 5%.

IV.1. Posebne odredbe

1. Za keloidne ožiljke, veće poremećaje pigmentacije ili veće poremećaje mimike trajni invaliditet se određuje najranije 18 mjeseci nakon nastanka ozljede.
2. Za kozmetičke i estetske ožiljke na licu invaliditet se ne priznaje.
31. Ograničeno otvaranje usta nakon loma čeljusnih kostiju, ako je razmak gornjih i donjih zubi:
a) od 3,1 cm do 4 cm.....do 5%;
b) od 1,6 cm do 3 cmdo 15%;
c) manje od 1,5 cm30%;
32. Ozljede čeljusti, jezika ili nepca s funkcionalnim smetnjama:
a) lakši stupnjevi.....do 10%;
b) teži stupnjevido 30%;
33. Gubitak trajnih zdravih zubi, za svaki zub1%;
34. Djelomični gubitak trajnog zdravog zuba do 1/30,5%;
35. Pareza živca facialisa uzrokovana frakturom sljepoočne kosti ili ozljedom odgovarajuće parotidne regije:
a) lakši stupnjevi.....do 10%;
b) teži stupnjevi s kontrakturom i tikom mimične muskulature ...do 20%;
c) paraliza živca facialisa30%.

IV.2. Posebne odredbe

1. Po točki 33 trajni invaliditet se ne priznaje ako je do gubitka trajnog zuba došlo prilikom hranjenja.
2. Po točki 35 trajni invaliditet se određuje nakon završenog liječenja, ali ne prije od proteka 24 mjeseci od dana ozljede.

V. Nos

36. Ozljeda nosa:
a) djelomičan gubitak nosa.....do 15%;
b) gubitak cijelog nosa.....30%;
37. Anosmija kao posljedica verificirane frakture gornjeg unutarnjeg dijela nosnih kostiju.....5%;
38. Promjena oblika nosne piramidedo 5%.

VI. Dušnik i jednjak

39. Ozljede dušnika:
a) stanje nakon traheotomije zbog vitalnih indikacija nakon ozljede5%;
b) stenozu dušnika nakon ozljede grla i početnog dijela dušnika10%;
40. Stenozu dušnika, zbog čega je potrebna stalna trahealna kanila50%;
41. Trajna organska promuklost zbog ozljededo 10%;
42. Suženje jednjaka:
a) lakši stupnjevi.....do 10%;
b) teži stupnjevido 30%;
43. Potpuno suženje jednjaka s trajnom gastrostomom60%.

VII. Prsni koš

44. Ozljede rebra:

Tablica za određivanje postotka trajnog invaliditeta zbog nesretnog slučaja

a) rengenološki dokazan prijelom dvaju rebara, ako je zacijeljen s dislokacijom, ili prijelom prsne kosti zacijeljene s dislokacijom bez smanjenja plućne ventilacije restriktivnog tipa3%;	c) ozljeda jetara s resekcijomdo 30%;
b) prijelom triju ili više rebara, ako je zacijeljen s dislokacijom bez smanjene plućne ventilacije restriktivnog značaja5%;	56. Gubitak slezene (splenektomija):
45. Stanje nakon torakotomije.....do 10%;	a) u životnoj dobi do 20 godina.....20%;
46. Smanjena plućna funkcija restriktivnog tipa zbog prijeloma rebara, penetrantnih ozljeda prsnog koša, posttraumatskih adhezija, hematoraksa i pneumotoraksa:	b) u životnoj dobi višoj od 20 godina 10%;
a) lakši stupnjevi: za 25 - 30%do 10%;	57. Ozljeda gušterače s resekcijom u skladu s funkcijskom posljedicom.....do 20%;
b) srednji stupnjevi: za 31 - 50%do 20%;	58. Anus praetenaturalis – trajni50%;
c) teži stupnjevi: za 51% i višedo 45%.	59. Fistula stercoralis.....30%;
VII.1. Posebne odredbe	60. Incontinetion alvi - trajna:
1. Kapacitet pluća određuje se ponovljenom spirometrijom, a po potrebi i detaljnom pulmološkom obradom i ergometrijom.	a) djelomičnado 30%;
2. Ako je uz stanja iz točaka 44. i 45. prisutno smanjenje plućne funkcije restriktivnog značaja, invaliditet se ne određuje po navedenim točkama, nego po točki 46.	b) potpuna60%;
3. Za prijelom jednog rebra ne određuje se invaliditet.	61. Trajni prolapsus recti.....20%.
47. Gubitak jedne dojke:	X. Mokraćni organi
a) do dobi od 50 godina.....10%;	62. Gubitak jednog bubrega uz normalno funkcioniranje drugog30%;
b) nakon dobi od 50 godina5%;	63. Gubitak jednog bubrega uz smanjenje funkcije drugog:
48. Gubitak obje dojke:	a) lakši stupnjevi - do 30% smanjenja funkcijedo 40%;
a) do dobi od 50 godina.....30%;	b) srednji stupnjevi - do 50% smanjenja funkcije.....do 55%;
b) nakon dobi od 50 godina15%;	c) teži stupnjevi - više od 50% smanjenja funkcijedo 80%;
49. Teška deformacija dojke:	64. Funkcionalno oštećenje jednog bubrega:
a) do dobi od 50 godina.....do 5%;	a) lakši stupnjevi - do 30% smanjenja funkcijedo 10%;
b) nakon dobi od 50 godinado 2,5%;	b) srednji stupnjevi - do 50% smanjenja funkcije.....do 15%;
50. Funkcionalne smetnje kardiovaskularnog sustava nakon ozljede srca i velikih žila prsnog koša s nalazom kardiologa prema težini smetnji (NYHA)do 60%.	c) teži stupnjevi - više od 50% smanjenja funkcije.....do 20%;
VIII. Koža	65. Funkcionalna oštećenja oba bubrega:
51. Duboki ožiljci na tijelu nakon opekline ili ozljeda koji zahvaćaju:	a) lakši stupnjevi - do 30% smanjenja funkcijedo 30%;
a) do 10% površine tijela.....do 5%;	b) srednji stupnjevi - do 50% smanjenja funkcije.....do 45%;
b) od 10% do 20% površine tijela.....do 15%;	c) teži stupnjevi - više od 50% smanjenja funkcijedo 60%;
c) više od 20% površine tijela30%.	66. Smetnje kod mokrenja zbog suženja mokraćovoda nakon ozljede, klasificirano po Charriereu:
VIII.1. Posebne odredbe	a) lakši stupnjevi - pod 18 CHdo 10%;
1. Slučajevi iz točke 51. određuju se i izračunavaju primjenom pravila devetke (shema se nalazi na kraju tablice).	b) srednji stupnjevi - pod 14 CH.....do 20%;
2. Za estetske ožiljke na koži invaliditet se ne određuje.	c) teži stupnjevi - pod 6 CH.....do 35%;
3. Funkcijske smetnje (motiliteta) zbog opekline ili ozljeda iz točke 51. određuju se po odgovarajućim točkama Tablice invaliditeta.	67. Funkcijske smetnje nakon ozljede mjehura:
IX. Trbušni organi	a) smanjeni kapacitet; za svaku 1/3 smanjenjado 10%;
52. Traumatska hernija koja je verificirana u bolnici odmah poslije ozljeđivanja ako je istovremeno klinički verificirana ozljeda mekih dijelova trbušnog zida u tom području.....do 5%;	b) trajna urinarna fistula mokraćovoda, mokraćnog mjehura ili mokraćne cijevido 30%;
53. Ozljede ošita (dijafragme):	68. Potpuna incontinentia urinae:.....40%.
a) stanje nakon puknuća ošita verificirano u bolnici odmah nakon ozljeđivanja i kirurški zbrinuto20%;	XI. Muški i ženski spolni organi
b) dijafragmalna hernija - recidiv nakon kirurški zbrinute dijafragmalne traumatske hernije.....30%;	69. Gubitak jednog testisa:
54. Postoperativna hernija nakon laparatomije zbog ozljededo 10%;	a) u životnoj dobi do 60 godina.....15%;
55. Ozljede crijeva i/ili jetara i/ili želuca:	b) u životnoj dobi višoj od 60 godina5%;
a) liječene šivanjemdo 15%;	70. Gubitak obaju testisa:
b) ozljeda crijeva i/ili želuca s resekcijomdo 20%;	a) u životnoj dobi do 60 godina.....30%;
	b) u životnoj dobi višoj od 60 godina10%;
	71. Gubitak penisa:
	a) u životnoj dobi do 60 godina.....50%;
	b) u životnoj dobi višoj od 60 godina30%;
	72. Deformacija penisa s onemogućenom kohabitacijom:
	a) u životnoj dobi do 60 godina.....50%;
	b) u životnoj dobi višoj od 60 godina30%;
	73. Gubitak maternice i jajnika u životnoj dobi do 55 godina:
	a) gubitak maternice.....30%;
	b) gubitak jednog jajnika10%;
	c) gubitak oba jajnika30%;
	74. Gubitak maternice i jajnika u životnoj dobi višoj od 55 godina:
	a) gubitak maternice.....10%;

Tablica za određivanje postotka trajnog invaliditeta zbog nesretnog slučaja

- b) gubitak svakog jajnika5%;
75. Ozljeda vulve i/ili vagine koja onemogućuje kohabitaciju:
- a) u životnoj dobi do 60 godina.....50%;
- b) u životnoj dobi višoj od 65 godina30%.

XII. Kralježnica

76. Ozljeda kralježnice s trajnim oštećenjem leđne moždine ili perifernih živaca (tetraplegija, triplegija, paraplegija) s nemogućnošću kontrole defekacije i uriniranja 100%;
77. Ozljeda kralježnice s trajnim oštećenjem leđne moždine ili perifernog živčanog sustava (tetrapareza, tripareza) s očuvanom kontrolom defekacije i uriniranjado 90%;
78. Ozljeda kralježnice s potpunom paralizom donjih udova bez smetnji pri defekaciji i uriniranju80%;
79. Ozljeda kralježnice s parezom donjih udova
- a) lakši stupnjevido 30%;
- b) teži stupnjevido 50%.

XII.1. Posebne odredbe

Trajni invaliditet po točkama od 76 do 78 određuje se nakon utvrđivanja neopravljivih neuroloških oštećenja, a po 79. točki invaliditet se određuje nakon završenog liječenja, ali ne prije isteka 24 mjeseca od dana ozljede.

80. Ograničena pokretljivost kralježnice zbog loma najmanje dvaju susjednih kralježaka s promijenjenom krivuljom (kifoza, gibus, skolioza):
- a) lakši stupnjevido 10%;
- b) srednji stupnjevido 15%;
- c) teži stupnjevido 30%;
81. Ograničena pokretljivost kralježnice nakon loma korpusa vratnog kralješka:
- a) lakši stupnjevido 5%;
- b) srednji stupnjevido 10%;
- c) teži stupnjevido 20%;
82. Ograničena pokretljivost kralježnice nakon loma korpusa prsnoga segmenta.....do 5 %;
83. Ograničena pokretljivost kralježnice nakon loma korpusa kralješka slabinskog segmenta:
- a) lakši stupnjevido 5%;
- b) srednji stupnjevido 15%;
- c) teži stupnjevido 30%;
84. Serijski prijelom triju ili više spinalnih nastavaka5%;
85. Serijski prijelom triju ili više poprečnih nastavakado 10%.

XII.2. Posebne odredbe

- Kod ozljeda mekih dijelova vratne kralježnice (iskrivljenje, istegnuće) invaliditet se ne određuje. Invaliditet se priznaje samo u slučajevima kad je s funkcionalnim RTG snimkama dokazan pomak između kralježaka za više od 3 mm. U tom slučaju invaliditet se određuje po točki 81.a), a postotak invaliditeta smanjuje se za pola.
- Kod ozljeda prsnog i slabinskog dijela kralježnice bez oštećenja strukture kostiju priznaje se polovica odgovarajućih postotaka trajnog invaliditeta po točkama 82 i 83a.

XIII. Zdjelica

86. Prijelom zdjelice s težom deformacijom ili denivelacijom sakroilijakalnih zglobova ili simfize.....do 30%;
87. Simfizeoliza s horizontalnom i/ili vertikalnom dislokacijomdo 5%;
88. Prijelomi zdjelčnih kostiju sanirani dislokacijom:
- a) jedne zdjelčne kosti (crijevne kosti, stidne kosti, sjedne kosti)do 10%;
- b) dviju ili više zdjelčnih kosti.....do 15%;

89. Prijelom križne kosti saniran dislokacijomdo 10%;
90. Prijelom trtične kosti:
- a) prijelom trtične kosti saniran dislokacijom ili operativno odstranjen fragmentdo 5%;
- b) operativno odstranjena trtična kost10%.

XIII.1. Posebne odredbe

Za lomove zdjelčnih kostiju koji su zacijelili bez dislokacije invaliditet se ne određuje.

XIV. Ruke

91. Gubitak obje ruke ili obje šake 100%;
92. Gubitak ruke u ramenu(eksartikulacija)..... 70%;
93. Gubitak ruke u području nadlaktice.....65%;
94. Gubitak ruke u podlaktici s očuvanom funkcijom lakta.....60%;
95. Gubitak jednog dlana55%;
96. Gubitak svih prstiju:
- a) Na obje ruke90%;
- b) Na jednoj ruci45%;
97. Gubitak palca20%;
98. Gubitak kažiprsta.....12%;
99. Gubitak:
- a) srednjeg prsta7%;
- b) prstenjaka ili malog prsta - za svaki prst.....3%;
100. Gubitak metakarpalne kosti palca6%;
101. Gubitak metakarpalne kosti kažiprsta4%;
102. Gubitak metakarpalne kosti srednjeg prsta, prstenjaka ili malog prsta, za svaku kost.....2%.

XIV.1. Posebne odredbe

- Za gubitak jednog članka palca priznaje se polovica, a za gubitak jednog članka ostalih prstiju određuje se 1/3 postotka koji je određen za taj prst.
- Djelomični gubitak koštanog dijela članka određuje se kao potpuni gubitak članka tog prsta.
- Za gubitak jagodice prsta invaliditet se ne određuje.

Nadlaktica

103. Potpuna ukočenost ramenog zgloba30%;
104. Ograničena pokretljivost ramenog zgloba nakon loma koštanih struktura ili iščašenja:
- a) lakši stupnjevi, ograničena pokretljivost zgloba do 1/3 od 550°do 5%;
- b) srednji stupnjevi, ograničena pokretljivost zgloba do 2/3 od 550°do 10%;
- c) teži stupnjevi, ograničena pokretljivost zgloba za više od 2/3 od 550°do 20%;
105. Labavost ramenog zgloba s koštanim defektom zglobnih tijelado 20%;
106. Labavost ramenog zgloba nakon iščašenjado 3%;
107. Nepravilno zarastao prijelom ključne kosti5%;
108. Pseudoartroza nadlaktice RTG dokazana20%;
109. Kronični osteomijelitis kosti gornjih udova s fistulom..... 10%;
110. Paraliza akcesornog živca 15%;
111. Paraliza brahijalnog pleksusa, dokazana s MR, radikulografijom ili pretragom EMNG:
- a) avulzija jednog korijena brahijalnog pleksusa.....5%;
- b) avulzija 2-4 korijena brahijalnog pleksusa.....do 45%;
- c) oštećenje cjelokupnog brahijalnog pleksusa.....60%;
112. Paraliza aksilarnog živca 15%;



Tablica za određivanje postotka trajnog invaliditeta zbog nesretnog slučaja

113. Paraliza radijalnog živca	30%;
114. Paraliza živca medianusa.....	35%;
115. Paraliza živca ulnarisa.....	30%;
116. Paraliza dvaju živaca na jednoj ruci.....	50%;
117. Paraliza triju živaca na jednoj ruci.....	60%.

XIV.2. Posebne odredbe

1. Za parezu određenog živca određuje se najviše do 2/3 invaliditeta koja je gore navedena za paralizaciju istog živca.
2. Za slučajeve u točkama od 110. do 118. invaliditet se određuje nakon završenog liječenja, ali ne prije isteka 24 mjeseca od ozljede. Obvezna je verifikacija EMG-om ne starijom od tri mjeseca.

Podlaktica

118. Potpuna ukočenost lakatnog zgloba	20%;
119. Ograničena pokretljivost lakatnog zgloba nakon loma koštanih struktura ili iščašenja:	
a) lakši stupnjevi, ograničena pokretljivost zgloba do 1/3	do 5%;
b) srednji stupnjevi, ograničena pokretljivost zgloba do 2/3	do 10%;
c) teži stupnjevi, ograničena pokretljivost zgloba preko 2/3	do 20%;
120. Pseudoartroza	
a) obiju kosti podlaktice	25%;
b) radiusa.....	15%;
c) ulne.....	15%;
121. Potpuna ukočenost podlaktice:	
a) u supinaciji ili u pronaciji	25%;
b) u srednjem položaju	15%;
122. Ograničena supinacija i pronacija podlaktice, uspoređena sa zdravom:	
a) lakši stupnjevi, ograničena pokretljivost zgloba do 1/3	do 5%;
b) srednji stupnjevi, ograničena pokretljivost zgloba do 2/3	do 10%;
c) teži stupnjevi, ograničena pokretljivost zgloba za više od 2/3	do 15%;
123. Potpuna ukočenost zgloba zapešća	20%;
124. Ograničena pokretljivost zgloba zapešća nakon loma kostiju ili iščašenja:	
a) lakši stupnjevi, ograničena pokretljivost zgloba do 1/3	do 5%;
b) srednji stupnjevi, ograničena pokretljivost zgloba do 2/3	do 10%;
c) teži stupnjevi, ograničena pokretljivost zgloba preko 2/3	do 15%;
125. Endoproteza navikularne i/ili mjesečeve kosti.....	15%.

XIV.3. Posebne odredbe

Pseudoartroza navikularne kosti i/ili osi lunatum određuje se po točki 125.

Prsti

126. Potpuna ukočenost svih prstiju jedne ruke	40%;
127. Potpuna ukočenost cijelog palca	15%;
128. Potpuna ukočenost cijelog kažiprsta.....	9%;
129. Potpuna ukočenost cijelog srednjeg prsta	5%;
130. Potpuna ukočenost cijelog prstenjaka ili malog prsta- za svaki prst	2%.

XIV.4. Posebne odredbe

1. Za potpunu ukočenost jednog zgloba palca određuje se polovina, a za potpunu ukočenost jednog zgloba ostalih prstiju 1/3 invaliditeta koja je određena za gubitak tog prsta.
2. Zbroj postotaka za ukočenost pojedinih zglobova jednog prsta ne može biti veća od postotka određenog za potpunu ukočenost tog prsta.

131. Nepravilno zacijeljen Bennettov lom palca.....	5%;
---	-----

132. Nepravilno zacijeljen prijelom metakarpalnih kostiju:	
a) I. metakarpalne kosti.....	4%;
b) II., III., IV. i V. za svaku kost.....	3%;
133. Lom prstiju od II do V s angulacijom prsta	2%;
134. Ograničena pokretljivost distalnog ili bazalnog članka palca:	
a) Do 1/3.....	0%;
b) Od uključivo 1/3 do 1/2.....	do 3%;
c) Od uključivo 1/2 naviše	do 6%;
135. Ograničena pokretljivost pojedinih zglobova kažiprsta:	
a) Do 1/3.....	0%;
b) Od uključivo 1/3 do 1/2	1,5%;
c) Od uključivo 1/2 naviše	2%;
136. Ograničena pokretljivost pojedinih zglobova srednjeg prsta:	
a) Do 1/3.....	0%;
b) Od uključivo 1/3 do 1/2	1%;
c) Od uključivo 1/2 naviše	2%;
137. Ograničena pokretljivost pojedinih dijelova prstenjaka ili malog prsta:	
a) Do 1/3.....	0%;
b) Od uključivo 1/3 do 1/2	0,5%;
c) Od uključivo 1/2 naviše	1%;

XIV.5. Posebne odredbe

1. Ukupan invaliditet po točkama od 135. do 138. ne može premašiti postotak invaliditeta koji je određen za potpunu ukočenost određenog prsta.
2. Kod posljedica ozljede prstiju invaliditet se određuje bez primjene odredbi iz 4. točke Općih odredbi Tablice invaliditeta.

XV. Noge

138. Gubitak obje noge iznad koljena	100%;
139. Eksartikulacija noge u kuku	70%;
140. Gubitak noge iznad koljena ili u koljenom zglobu	55%;
141. Gubitak obje noge ispod koljena.....	80%;
142. Gubitak potkoljenice.....	45%;
143. Gubitak obaju stopala	80%;
144. Gubitak jednoga stopala.....	35%;
145. Gubitak noge u Chopartovoj liniji (u visini stopala).....	35%;
146. Gubitak noge u visini stopala u Lisfrancovoj liniji.....	30%;
147. Transmetatarzalna amputacija.....	25%;
148. Gubitak I. ili V. metatarzalne kosti.....	5%;
149. Gubitak II., III. ili IV. metatarzalne kosti za svaku kost	3%;
150. Gubitak svih prstiju na jednoj nozi.....	20%;
151. Gubitak palca na nozi:	
a) gubitak distalnog članka palca.....	5%;
b) gubitak cijelog palca	10%;
152. Gubitak cijelog II. do V. prsta na nozi - za svaki prst.....	2,5%;
153. Djelomični gubitak II. do V. prsta na nozi - za svaki prst	1%.

Bedro

154. Potpuna ukočenost kuka.....	30%;
155. Potpuna ukočenost obaju kukova.....	70%;
156. Pseudoartroza vrata bedrene kosti (femura) sa skraćanjem donjeg dijela	45%;
157. Deformacijska artroza kuka nakon prijeloma s ograničenom pokretljivošću kuka, utvrđeno RTG-om uspoređeno sa zdravim:	
a) lakši stupnjevi, s ograničenom pokretljivošću zgloba do 1/3.....	do 15%;
b) srednji stupnjevi, s ograničenom pokretljivošću zgloba do 2/3	do 25%;

Tablica za određivanje postotka trajnog invaliditeta zbog nesretnog slučaja

- c) teži stupnjevi, s ograničenom pokretljivošću zgloba preko 2/3do 30%;
158. Endoproteza kuka30%;
159. Ograničena pokretljivost kuka nakon loma koštanih struktura ili iščašenja:
- a) lakši stupnjevi, s ograničenom pokretljivošću zgloba do 1/3.....do 5%;
- b) srednji stupnjevi, s ograničenom pokretljivošću zgloba do 2/3do 10%;
- c) teži stupnjevi, s ograničenom pokretljivošću zgloba preko 2/3do 20%;
160. Pseudoartroza bedrene kosti40%;
161. Nepravilno zarastao lom bedrene kosti s angulacijom:
- a) 10 do 20 stupnjevado 10%;
- b) preko 20 stupnjevado 15%;
162. Kronični osteomijelitis kostiju na nogama s fistulom 10%;
163. Veliki i duboki ožiljci na mišićima bedra ili potkoljenice i hernija mišića bedra i potkoljenice bez funkcionalnih smetnji zglobovado 5%;
164. Cirkulacijske promjene velikih krvnih žila na nogama:
- a) bedrodo 5%;
- b) potkoljenicado 15%;
- c) posttraumatska flebotrombozado 15%;
165. Skraćivanje noge zbog loma:
- a) za 2 do 4 cmdo 10%;
- b) za 4,1 do 6 cmdo 15%;
- c) za više od 6 cm20%.

Potkoljenica

166. Potpuna ukočenost koljena30%;
167. Deformacijska artroza oštećenja zglobnih tijela s ograničenom pokretljivošću, utvrđeno i rendgenološki uspoređeno sa zdravim:
- a) lakši stupnjevi s ograničenom pokretljivošću zgloba do 1/3.....do 15%;
- b) srednji stupnjevi, s ograničenom pokretljivošću zgloba do 2/3do 20%;
- c) teži stupnjevi, s ograničenom pokretljivošću zgloba preko 2/3do 25%;
168. Ograničena pokretljivost koljenog zgloba nakon loma zglobnih tijela ili iščašenja:
- a) lakši stupnjevido 5%;
- b) srednji stupnjevido 10%;
- c) teži stupnjevido 20%;
169. Labavost zgloba koljena nakon oštećenja kapsule i ligamentarnog aparata u usporedbi sa zdravim:
- a) pokretljivost zgloba u jednom smjerudo 5%;
- b) labavost u oba smjerado 10%.

XV.1. Posebne odredbe

- Po 160. i 169. točki invaliditet se ne određuje ako je manjak pokretljivosti manji od 10 stupnjeva.
 - Nakon udara i izvijanja koljena bez ruptуре ligamentarnog aparata invaliditet se ne određuje.
170. Endoproteza koljena30%;
171. Operativno odstranjenje meniskusa nakon svježe ozljede
- a) nakon prvog djelomičnog odstranjenja svakog meniskusa2,5%;
- b) nakon odstranjenja cijelog meniskusa5%;
172. Funkcionalne smetnje nakon oštećenja zgloba koljena:
- a) traumatski lom patele, verificiran RTG-omdo 5%;
- b) djelomično odstranjena patela5%;

- c) potpuno odstranjena patela10%;
173. Pseudoartroza zgloba koljena 10%;
174. Pseudoartroza tibije25%;
175. Nepravilno zarastao lom goljenične kosti s valgus, varus ili recurvatus deformacijom, uspoređeno sa zdravom:
- a) od 5 - 15 stupnjevado 10%;
- b) preko 15 stupnjevado 15%;
176. Potpuna ukočenost skočnog zgloba25%;
177. Ograničena pokretljivost skočnog zgloba nakon loma zglobnih tijela ili iščašenja:
- a) lakši stupnjevi, pokretljivost zgloba smanjena do 1/3do 5%;
- b) srednji stupnjevi, pokretljivost zgloba smanjena do 2/3do 10%;
- c) teži stupnjevi, pokretljivost zgloba smanjena preko 2/3do 15%.

XV.2. Posebne odredbe

- Za potpuno odstranjenje oba meniska priznaje se trajni invaliditet prema točki 172b) za svaki meniskus.
 - Invaliditet se po 178. točki ne određuje ako je deficit pokretljivosti manji od 10 stupnjeva.
 - Za uganuće skočnog zgloba bez dokazane ruptуре ligamentnih struktura invaliditet se ne određuje.
178. Traumatsko proširenje maleolarne vilice stopala – uspoređeno sa zdravimdo 15%;
179. Deformacija stopala: pes excavatus, pes planovalgus, pes varus pes equinus:
- a) lakši stupnjevido 10%;
- b) teži stupnjevido 20%;
180. Deformacija kalkaneusa nakon kompresivnog lomado 20%;
181. Deformacija talusa nakon loma s deformirajućom artrozomdo 20%;
182. Izolirani lomovi tarzalnih kostiju bez veće deformacije5%;
183. Deformacija jedne od metatarzalnih kostiju nakon loma - za svaku kost2%;
184. Veća deformacija metatarzusa nakon loma metatarzalnih kostijudo 10%;
185. Potpuna ukočenost distalnog zgloba palca na nozi1,5%;
186. Potpuna ukočenost proksimalnog zgloba palca na nozi ili oba zgloba3%;

XV.3. Posebne odredbe

Ukočenost interfalangealnih zglobova II. - V. prsta u istegnutom položaju ili smanjena pokretljivost tih zglobova ne predstavlja invaliditet.

187. Ukočenost ili deformacija II.-IV. prsta na nozi u savinutom položaju (digitus fleksus) - za svaki prst0,5%;
188. Veliki ožiljci na peti ili stopalu nakon ozljede mekih dijelova tkiva:
- a) površina od 1/4 do 1/2 stopalado 10%;
- b) površina preko 1/2 stopalado 20%;
189. Paraliza živca ishiadicusa40%;
190. Paraliza živca femoralisa30%;
191. Paraliza živca tibialisa25%;
192. Paraliza živca peroneusa25%;
193. Paraliza živca glutealisa10%;

XV.4. Posebne odredbe

- Za parezu određenog živca na nozi se priznaje maksimalno do 2/3 postotka invaliditeta koji je određen za paralizaciju istoga živca.
- Za slučajeve po točkama od 190. do 194. invaliditet se određuje nakon završenog liječenja, ali ne prije isteka 24 mjeseca nakon ozljede. Obvezna je verifikacija EMG-om, ne starijim od tri mjeseca.

Tablica za određivanje postotka trajnog invaliditeta zbog nesretnog slučaja

3. Za ožiljke na peti ili stopalu koji obuhvaćaju manje od 1/4 stopala, invaliditet se ne određuje.

Procjena opečene površine po Wallace-ovom pravilu (Pravilo devetke)

- Vrat i glava9%;
- Jedna ruka9%;
- Prednja strana trupa2 x 9%;
- Zadnja strana trupa2 x 9%;
- Jedna noga2 x 9%;
- Peritoneum i genitalni organi1%.

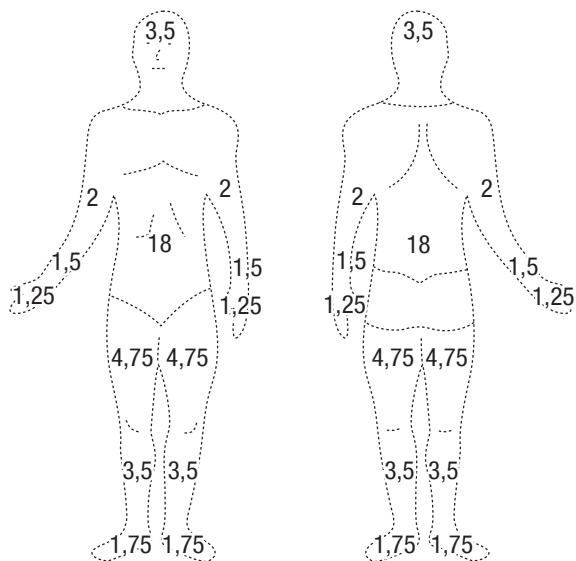

U primjeni od 11. siječnja 2022.